

AVVISO ESPLORATIVO
PER MANIFESTAZIONE DI INTERESSE A PARTECIPARE ALLA
PROCEDURA PER L’AFFIDAMENTO DEL SERVIZIO DI
ALLESTIMENTO DI STANDS ESPOSITIVI PER MANIFESTAZIONE

Si rende noto che la Croce Rossa Italiana – Comitato Locale di Ciampino, intende procedere ad un’indagine di mercato nel rispetto della normativa vigente in materia, al fine di individuare gli operatori economici per l’affidamento diretto della fornitura in oggetto.

Il presente avviso di mercato è finalizzato a richiedere esclusivamente manifestazione di interesse per favorire la partecipazione dei soggetti in forma non vincolata per la Croce Rossa Italiana – Comitato Locale di Ciampino. Tale avviso non costituisce pertanto alcuna proposta contrattuale e non determina obblighi e/o vincoli da parte della Croce Rossa Italiana – Comitato Locale di Ciampino, che sarà libera di avviare altre procedure e/o di sospendere, modificare e/o annullare, tutto o in parte, il procedimento avviato senza che i soggetti richiedenti possano manifestare alcuna pretesa.

Informazioni di carattere generale per la formulazione dell’offerta:

1. **RICHIEDENTE:** Croce Rossa Italiana – Comitato Locale di Ciampino, con sede legale sita in Via Mura dei Francesi, 172 – 00043 Ciampino (RM) – Tel/fax. 06.7922480 – sito internet www.crocerossaciampino.it – posta elettronica ciampino@cri.it – posta elettronica certificata cl.ciampino@cert.cri.it.
2. **OGGETTO:** Il servizio ha per oggetto il noleggio, la posa in opera e il disallestimento delle strutture necessarie alla realizzazione della manifestazione pubblica “*Percorso della Prevenzione*” in programma nei giorni 30 settembre 2017 e 01 ottobre 2017 presso la Città di Ciampino.
3. **GENERALITA’:** La manifestazione in oggetto si svolgerà nell’isola pedonale tra l’ingresso di Via Cagliari e Via Pier Paolo Pasolini (Ciampino). Per la realizzazione degli allestimenti ed arredamenti è stato predisposto il capitolato tecnico utili per la formulazione dell’offerta.

In fase di offerta dovrà essere presentata idonea documentazione dalla quale si possano esattamente identificare i materiali che verranno proposti per la realizzazione delle opere (gazebo, strutture portanti, pavimentazioni, arredamento, apparecchi illuminotecnici,); più specificatamente schede tecniche dal quale si evince la conformità alle certificazioni ed omologazioni richieste dalla normativa vigente e i manuali di utilizzo e manutenzione.

4. **CAPITOLATO TECNICO:** Facendo riferimento alle generalità di cui in premessa, la fornitura dovrà essere realizzata tramite:
 - a) **TENDOSTRUTTURE /GAZEBO:** Tutte le tendostrutture dovranno essere certificate ai sensi della normativa inerente strutture temporanee - Tende – Sicurezza compreso comportamento al fuoco del tessuto, il calcolo, la verifica al montaggio e

collaudo delle strutture e degli ancoraggi. I materiali che verranno utilizzati per l'allestimento delle tendostrutture/gazebo, dovranno essere corredate da specifica Certificazione ed Omologazione in corso di validità, nello specifico dovranno essere classificati conformemente a quanto di seguito indicato: Tavolato ligneo o il parquet, dovranno essere in classe 1 (uno) di reazione al fuoco; i pavimenti e le pareti dovranno essere in classe 1 (uno) di reazione al fuoco; i materiali suscettibili di prendere fuoco su entrambe le facce, pedane, pavimenti rialzati, pannelli per pareti divisorie degli stand, tendaggi e ciellini, dovranno essere in classe 1 (uno) di reazione al fuoco; i materiali devono essere classificati ai sensi delle normative vigenti in materia. Le coperture delle tendostrutture dovranno essere in ottime condizioni (non verranno accettate tendostrutture con copertura in PVC sporco, rotto o rattoppato). Tutte le parti di chiusura dovranno essere scorrevoli su binario e perfettamente funzionanti, avere la pavimentazione auto zavorrante e livellante, con riferimento alle norme tecniche della legislazione vigente. Tutte le tendostrutture dovranno essere ancorate o contrappesate con appositi supporti. Tutte le tendostrutture che superano una superficie di 16MQ dovranno essere predisposte con scivoli per diversamente abili su due lati e in ogni caso dove richiesto dalla direzione lavori. Specifiche gazebo: I gazebo dovranno essere di forma piramidale e di base quadrata 3x3 m (in alternativa l'appaltatore potrà proporre, soluzioni multiple della base 3x3m e non in contrasto con il progetto) ed uno 10x10 m, i colori di copertura dovranno essere di colore panna, le pareti perimetrali dovranno essere n°4 di colore panna, la struttura portante interna dovrà essere in profilato d'acciaio verniciato di colore bianco, il tutto non ancorato in maniera fissa a terra (inteso come piano di calpestio), nel caso gli ancoraggi saranno realizzati con semplici pesi per il dovuto sostegno, inoltre la pavimentazione sottostante il gazebo, quindi quella di calpestio, sarà in struttura lignea semplicemente appoggiata sulla pavimentazione esistente delle varie piazze pubbliche, senza mai assolutamente danneggiare in alcun modo la stessa. Tutti i gazebo dovranno essere dotati di gronde antipioggia. Quanto previsto a supporto, in termini di mero allestimento, alla e della manifestazione pubblica in programma, nonché riportato negli allegati tecnici predisposti, sarà e dovrà essere in materiale idoneo all'uso ed all'utilizzo temporaneo, quali legno, P.V.C., metallo e similari, completamente a norma rispetto alle vigenti Leggi in materia di sicurezza ed anti - incendio, nonché per quelle di cui alle manifestazioni pubbliche, il tutto a cura, allestimento e spese dello stesso soggetto interessato, nonché sarà in carico allo stesso, il rispetto, il controllo e la verifica delle strutture temporanee oggetto di proposta, con particolare riferimento alla rimozione delle stesse al termine della manifestazione in questione, il tutto senza mai danneggiare gli immobili comunali e/o pubblici vincolanti (strade, corso principale, vie, slarghi, vicoli, parcheggi pubblici, piazze, porzioni di mura medicee, edifici e/o porzioni di essi, singoli monumenti, muri di confine, ecc.), presentando particolare cura ed attenzione all'integrità delle caratteristiche costruttive, materiali, disegni e colori dei piani di calpestio (selciato) di strade, piazze e simili esistenti. Le stesse strutture temporanee a supporto della manifestazione dovranno sempre rispettare tutte le normative vigenti, nonché ulteriori e/o eventuali prescrizioni e/o indicazioni impartite da Enti Pubblici e/o Uffici comunali, interessati e/o preposti. Il tutto inoltre tenendo in particolare considerazione, l'ubicazione prevista per detta installazione temporanea.

b) **STRUTTURE ALLESTITIVE E ARREDO:** Tipologia di gazebo per isola pedonale:

ALLESTIMENTO STANDARD (n. 32 gazebo)

Fornitura e posa in opera di gazebo ignifugo verniciato a tempera lavabile. Il gazebo deve essere chiuso su quattro (4) lati con pareti in PVC isolante dal rumore acustico ed ambientale. Ogni parete divisoria, dovrà essere facilmente amovibile per la personalizzazione estemporanea della struttura (c.d. chiuso su tutti i lati e/o altre configurazioni). Nello specifico l'allestimento si completerà con:

- n° 1 cestino getta carte
- n° 1 tavolo rettangolare (100xp67xh72cm)
- n° 4 sedie
- n° 2 presa di corrente interne
- n° 1 presa di corrente esterna
- n° 1 presa di corrente multipla (almeno a 4 derivazioni)
- n° 1 faro alogeno

Tutti i gazebo e le tendostrutture dovranno essere cablate con inizio dalla colonnina dedicata.

ALLESTIMENTO STAND PUNTO INFORMAZIONI (n. 03 gazebo)

Fornitura e posa in opera di gazebo ignifugo verniciato a tempera lavabile. Il gazebo deve essere chiuso su quattro (4) lati con pareti in PVC isolante dal rumore acustico ed ambientale. Ogni parete divisoria, dovrà essere facilmente amovibile per la personalizzazione estemporanea della struttura (c.d. chiuso su tutti i lati e/o altre configurazioni). Nello specifico l'allestimento si completerà con:

- n° 1 Desk 200x70x100hcm con ripiani interni e ante chiudibili a chiave
- n° 1 cremagliera con n° 3 ripiani (o scaffalatura) posti dietro il desk
- n° 1 sgabello
- n° 2 prese di corrente
- n° 1 presa di corrente multipla (almeno a 4 derivazioni)
- n° 1 faro alogeno

PAVIMENTAZIONI

Le pavimentazioni in PVC dovranno essere fissate alla struttura metallica a regola d'arte.

ILLUMINAZIONE

Tutte le strutture dovranno essere dotate di illuminazione generale. Ogni gazebo sarà dotato di n°1 interruttore automatico magnetotermico 2x16 A in contenitore stagno per sezionamento impianto elettrico. A tal riguardo l'impianto elettrico dovrà essere compatibile con la fornitura estemporanea dell'ENEL, ed in particolare sarà composto da:

- Quadro Elettrico generale posizionato in prossimità del punto di consegna

ENEL equipaggiato con i relativi dispositivi di protezione. La fornitura ENEL richiesta sarà 7,0 kW trifase (a cura della Stazione Appaltante);

- Quadri Secondari posizionati in prossimità dei gazebo ed ancorati agli stessi, equipaggiati con prese di corrente monofase (a cura dell'aggiudicatario);
- Linee elettriche di collegamento tra il quadro generale, i quadri secondari ed i gazebo (a cura dell'aggiudicatario).

Ai sensi della norma CEI in riferimento ai generatori di calore – apparecchi di illuminazione come lampade incandescenti, faretti e piccoli proiettori, e altri apparecchi o apparecchi utilizzatori avente elevate temperature superficiali, devono essere adeguatamente protetti, installati e posizionati in accordo con le relative norme. Tutti questi componenti elettrici devono essere installati lontani da materiale combustibile in modo da impedirne il contatto.

In relazione alla massima potenza disponibile, tenuto conto del numero dei gazebo installati e del loro allestimento interno, sarà a carico dell'allestitore dimensionare l'impianto di illuminazione affinché un eventuale sovraccarico non metta fuori servizio l'intero impianto.

ALTRE STRUTTURE CONNESSE

Tutte le strutture dovranno essere verificate con utile riferimento alla Normativa di riferimento per le Strutture temporanee - Tende – Sicurezza compreso comportamento al fuoco del tessuto, il calcolo, la verifica al montaggio e collaudo delle strutture e degli ancoraggi.

MATERIALE SCENOGRAFICO, PUBBLICITARIO E DIVULGATIVO

Per tutta la parte grafica verranno consegnati gli esecutivi in formato PDF e su ogni file sarà riportata la scala per l'esecuzione. Più precisamente:

- Grafica portali (entrata ed uscita) all'evento con logotipo C.R.I. e Regione Lazio;
 - Grafica gazebo installati riportante la dicitura dell'evento e dello specialista;
 - N° 10 palloni pubblicitari con logotipo C.R.I. e dicitura dell'evento (diametro 70 circa cm. gonfiati ad Elio) con contrappeso a terra;
 - N. 100 sedie in plastica o panchine similari.
- c) **ESTINTORI**: Dovranno essere forniti e posizionati tutti gli estintori adeguati alle tipologie di rischio della manifestazione di cui al presente avviso (generalità) e comunque conformi alla normativa vigente in materia di sicurezza.
- d) **ASSISTENZA**: Durante la manifestazione dovrà essere presente personale addetto in grado di gestire eventuali emergenze e necessità relative all'allestimento.

5. INDICAZIONI GIORNI E ORARI PER ALLESTIMENTO E DISALLESTIMENTO: L'evento si svolgerà nei seguenti giorni e orari:

- 30 settembre 2017 – dalle ore 09.00 alle ore 20.00
- 01 ottobre 2017 – dalle ore 09.00 alle ore 20.00

Le operazioni di allestimento potranno iniziare a partire dal giorno 29 settembre 2017 con orario dalle ore 18:00. I lavori oggetto del contratto dovranno essere conclusi e consegnati all'Ente committente entro e non oltre il giorno 30 settembre 2017 alle ore 08:30. Le operazioni di disallestimento dovranno iniziare a partire dal giorno domenica 01 ottobre ore 20:30 e dovranno terminare entro e non oltre le ore 23:00 dello stesso giorno.

SICUREZZA: Tutte le zone di cantiere dovranno essere preventivamente perimetrate, messe in sicurezza e rese inaccessibili a personale non autorizzato. Tutto il personale dovrà essere dotato di cartellino di riconoscimento ben visibile e rispettare altresì le norme di sicurezza vigenti nel periodo della messa in opera di detto evento.

SMALTIMENTO DEI RIFIUTI: Lo smaltimento dei rifiuti prodotti in fase di allestimento e disallestimento dovrà essere effettuato dalla ditta allestitrice, autonomamente, secondo le attuali normative specifiche in materia.

6. **LUOGO DELLA FORNITURA**: isola pedonale di 57 m (lunghezza) e di 15 m (larghezza) per un totale di 855 m² (area calpestabile). L'isola è delimitata tra l'ingresso di Via Cagliari e l'uscita di Via Pier Paolo Pasolini (Ciampino). Trattasi di richiesta di occupazione temporanea di suolo pubblico trasmessa al Comune di Ciampino. E' consigliato il sopralluogo per il dimensionamento dell'impianto elettrico e delle strutture connesse.

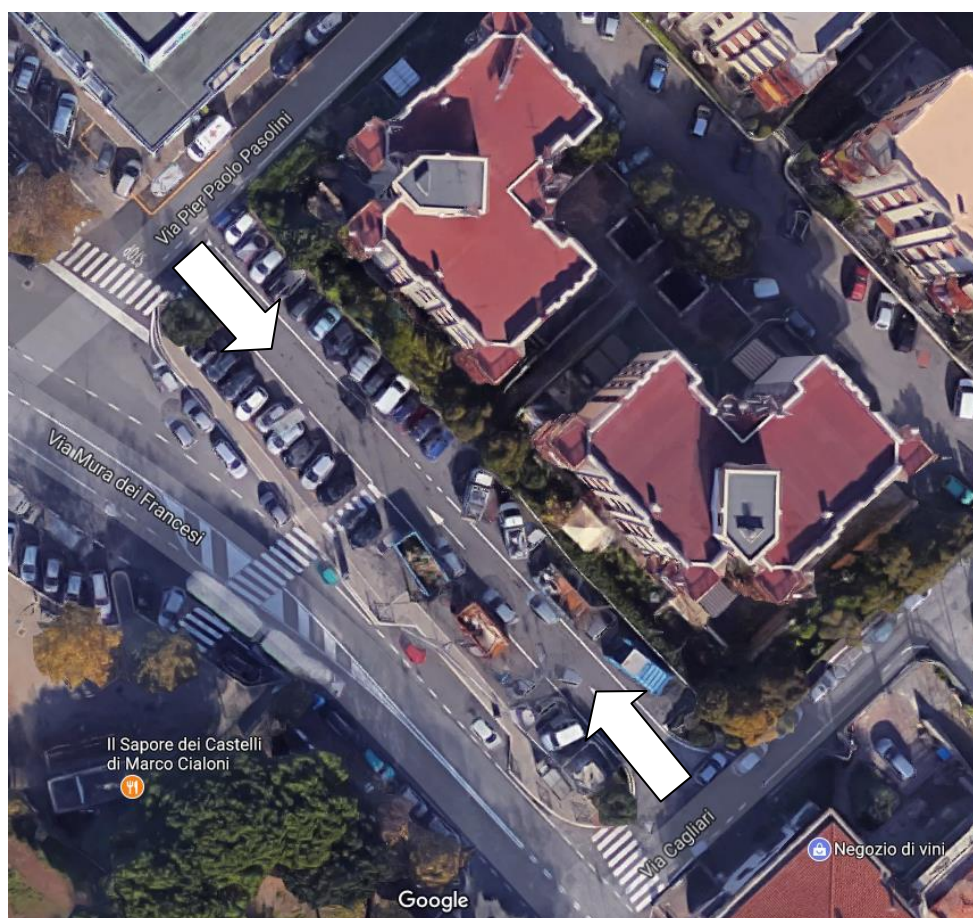

7. IMPORTO: L'importo finanziato dalla Regione Lazio è pari ad € 13.000,00 (tredicimila cinquecento quaranta cinque /00) **I.V.A. in misura di legge inclusa**, così suddivisi:

Euro 5.000,00 (Canone di locazione per le strutture inerenti l'iniziativa)

Euro 3.000,00 (Allestimento Impianto Elettrico)

Euro 5.000,00 (Allestimento struttura temporanea, montaggio e smontaggio)

Sulla fattura finale l'aggiudicatario avrà cura di riportare la seguente dicitura:

*Progetto finanziato dal Consiglio della Regione Lazio
(Delibera dell'Ufficio di Presidenza del 26 luglio 2017, n. 101)*

8. PERIODO DELLA FORNITURA: dal 29 settembre 2017 al 01 ottobre 2017.

9. MODALITA' DI PARTECIPAZIONE E TERMINI: la manifestazione di interesse dovrà pervenire alla Croce Rossa Italiana – Comitato Locale di Ciampino, entro e non oltre le ore 12:00 del giorno 28 agosto 2017 esclusivamente mezzo PEC (Posta Elettronica Certificata) all'indirizzo cl.ciampino@cert.cri.it. Il termine è perentorio e tassativo.

10. FASI SUCCESSIVE: alla successiva procedura negoziata verranno invitati a presentare l'offerta, gli operatori economici che abbiano manifestato interesse a partecipare all'affidamento dei servizi di cui al presente avviso. Qualora non pervengano un numero congruo di domande entro i termini stabiliti, oppure gli operatori economici non siano in possesso dei requisiti previsti, la Croce Rossa Italiana – Comitato Locale di Ciampino, si riserva fin d'ora di invitare ulteriori operatori economici con le caratteristiche richieste. Si ribadisce che la presentazione della candidatura non genera alcun diritto e/o rivalsa da parte dell'operatore economico.

11. DOCUMENTAZIONE: l'operatore economico che intende inviare la propria manifestazione di interesse dovrà allegare la seguente documentazione:

- a. dichiarazione in carta semplice, utilizzando i modelli allegati datati e sottoscritti con firma leggibile e per esteso dal titolare o legale rappresentante della ditta con indicazione dei dati per la corretta individuazione dello stesso (data, luogo di nascita e qualifica) e della ditta (denominazione e ragione sociale, sede, partita IVA e Codice fiscale, numero di telefono, fax e e-mail) alla quale deve essere allegata, fotocopia di un valido documento di identità del sottoscrittore;
- b. eventuali attestazioni di conformità e/o qualità possedute dall'operatore economico e riferibili all'oggetto della fornitura;
- c. ogni altra documentazioni utili alla valutazione dell'oggetto di cui alla presente indagine di mercato.

La Croce Rossa Italiana – Comitato Locale di Ciampino si riserva fin d'ora il diritto di richiedere ulteriore documentazione amministrativa ai fini di una corretta valutazione del soggetto economico che intende presentare la manifestazione di interesse.

12. PERIODO MINIMO DURANTE IL QUALE L'OFFERENTE E' VINCOLATO ALLA PROPRIA OFFERTA: 90 giorni dall'emissione della successiva offerta economica.

13. TERMINI: L'operatore economico aggiudicatario, dovrà garantire la completa esecuzione degli obblighi a lui riferiti nelle giornate del 30 settembre 2017 e 01 ottobre 2017.

La Ditta aggiudicataria è tenuta all'osservanza ed all'applicazione di tutte le misure previste dalla normativa vigente in materia di salute e sicurezza sul lavoro nonché quelle disciplinate e/o previste per la fornitura, l'esecuzione dei lavori, la messa in opera delle strutture e/o apparecchiature di qualsiasi tipo.

L'aggiudicatario si impegna fin d'ora a sollevare la Croce Rossa Italiana – Comitato Locale di Ciampino da ogni responsabilità per tutti i rischi e/o di danni eventualmente subiti non imputabili, direttamente o indirettamente, a dolo o colpa grave di quest'ultima.

L'aggiudicatario inoltre garantisce la Croce Rossa Italiana – Comitato Locale di Ciampino contro i danni procurati dalle attrezzature e/o apparecchiature fornite per difetti intrinseci delle stesse o imputabili a carenza manutentiva. L'aggiudicatario dovrà mettere a disposizione, senza alcun costo aggiuntivo, apparecchiature e/o strutture di riserva in caso di guasto o temporanea indisponibilità, per qualsiasi altro motivo, di una delle apparecchiature oggetto della fornitura.

14. MODALITA' DI PAGAMENTO: Appositi stanziamenti di Bilancio. Il corrispettivo viene liquidato in unica soluzione entro 30 giorni dal ricevimento dei fondi da parte della Regione Lazio secondo quanto previsto dal *"Programma per la concessione di contributi economici a sostegno di iniziative idonee a valorizzare sul piano culturale, sportivo, sociale ed economico la collettività regionale - Annualità 2017 - Rivolto alle amministrazioni pubbliche inserite nelle categorie "Enti a struttura associativa" e "Enti produttori di servizi assistenziali, ricreativi e culturali" di cui all'Elenco emanato dall'ISTAT, pubblicato sulla G.U. 30 settembre 2016, n. 229", ai sensi dell'articolo 7 del Regolamento per la concessione di contributi di cui all'allegato A alla deliberazione dell'Ufficio di Presidenza 3 dicembre 2015, n. 127 e successive modifiche.*

La fattura verrà emessa dopo il termine dei lavori previsti dal progetto. La fattura dovrà essere intestata a C.R.I. Ciampino – Via Mura dei Francesi, 172 – 00043 Ciampino (RM) – P.I./C.F. 12658911008 e trasmessa mezzo posta elettronica all'indirizzo cl.ciampino@cri.it oppure mezzo PEC all'indirizzo cl.ciampino@cert.cri.it.

15. TRACCIABILITA' DEI FLUSSI FINANZIARI: L'operatore economico aggiudicatario ha l'onere di assumere gli obblighi di tracciabilità dei flussi finanziari di cui all'art. 3 comma 7 della Legge del 13 agosto 2010 n. 136, così come modificato dagli artt. 6 e 7 del Decreto Legge 12 novembre 2010 n. 187, convertito con modificazioni dalla Legge 17 dicembre 2010 n. 217, ovvero avere acceso uno o più conti correnti bancari o presso la Società Poste Italiane S.p.A., dedicati, sui quali i movimenti finanziari relativi all'affidamento di cui alla presente lettera di invito, devono essere registrati, ed effettuati esclusivamente tramite lo strumento del bonifico bancario o postale.

16. LINGUA: Italiana

17. TRATTAMENTO DEI DATI: Ai sensi del D.Lgs. n.196/2003 (Codice della Privacy), s'informa che i dati forniti dalle imprese sono trattati dalla Croce Rossa Italiana – Comitato Locale di Ciampino esclusivamente per le finalità connesse alla gara e per l'eventuale successiva stipula e gestione del contratto.

18. ALTRE INFORMAZIONI: Alla presente lettera di invito sono allegati, quali parti integranti e sostanziali, la manifestazione di interesse (Allegato A) ed il modulo per la tracciabilità dei flussi finanziari (Allegato B).

Per quanto non espressamente contemplato dalla presente lettera d'invito, si rimanda alla normativa vigente in materia.

La presente e tutta la documentazione relativa alla procedura sono pubblicati sul sito internet della Croce Rossa Italiana – Comitato Locale di Ciampino (www.crocerossaciampino.it), pertanto tutte le imprese interessate, anche se non espressamente invitate, potranno scaricare la documentazione e presentare una propria offerta.

19. CHIARIMENTI: E' possibile ottenere chiarimenti sulla presente procedura mediante la proposizione di appositi quesiti scritti da inoltrare all'indirizzo di posta elettronica certificata (PEC) cl.ciampino@cert.cri.it fino a 05 giorni prima della scadenza prefissata per la presentazione delle offerte. Non saranno fornite risposte ai quesiti pervenuti oltre tale termine od inviati in altra forma.

Allegato A) Manifestazione di Interesse

Allegato B) Modulo per la "Tracciabilità dei Flussi"

Croce Rossa Italiana – Comitato Locale di Ciampino
Il legale rappresentante pro-tempore
Luca Hinna Danesi

Firma autografa omessa ai sensi dell'art. 3 del D.Lgs. n. 39/1993

ALLEGATO "A"

DOMANDA E DICHIARAZIONE PER MANIFESTAZIONE DI INTERESSE A PARTECIPARE ALLA PROCEDURA PER L’AFFIDAMENTO DI ALLESTIMENTO DI STANDS ESPOSITIVI PER MANIFESTAZIONE

Alla Croce Rossa Italiana
Comitato Locale di Ciampino
Via Mura dei Francesi, 172
00043 Ciampino (RM)
cl.ciampino@cert.cri.it

La sottoscritta Impresa _____ con sede in
_____ via
_____ Cod. Fisc. e/o P.IVA n:
_____ tel. _____ fax _____ e-mail
_____ e per essa il Sig./ra _____
nato/a il _____ a _____ e residente in
_____ via _____ n. ____ in qualità di
Titolare/Legale Rappresentante.

MANIFESTA IL PROPRIO INTERESSE

a partecipare alla procedura in oggetto. A tal fine e pienamente consapevole della responsabilità penale cui va incontro, ai sensi e per gli effetti dell’art. 76 D.P.R. 28 dicembre 2000, n. 445, in caso di dichiarazioni mendaci o di formazione, esibizione o uso di atti falsi, ovvero di atti contenenti dati non più rispondenti a verità,

DICHIARA ED ATTESTA SOTTO LA PROPRIA RESPONSABILITÀ

- a) che per l’impresa NON ricorrono i motivi di esclusione di cui all’art. 80 del D. Lgs. n. 50/2016 e che la medesima è in possesso dei requisiti di qualificazione prescritti dal medesimo Decreto;
- b) che l’attività prevalente esercitata dall’impresa è riferita all’oggetto della Commessa di cui trattasi;
- c) che la suddetta Impresa è iscritta nel Registro della CCIAA (o nel registro delle commissioni provinciali per l’artigianato o presso i competenti ordini professionali) di..... al numero di iscrizione.....data di iscrizione.....Codice Fiscale/P.IVA.....forma giuridica

attuale.....sede legale.....sede operativa (se differisce da quella legale).....per l'attività oggetto della Concessione.

Solo per le Società, completare con l'indicazione dei seguenti dati:

che la Società è costituita con Atto in data..... con capitale sociale pari ad €....., durata della Società

- d) l'insussistenza dello stato di fallimento, di liquidazione coatta, di concordato preventivo, salvo il caso di cui all'articolo 186-bis del regio decreto 16 marzo 1942, n. 267, o l'inesistenza di un procedimento per la dichiarazione di una di tali situazioni;
- e) l'assenza di procedimento in corso per l'applicazione di una delle misure di prevenzione di cui all'articolo 6 del D.Lgs. 159/2011 o di una delle cause ostative previste dall'articolo 67 del D.Lgs. 159/2011 e s.m.i.;
- f) l'inesistenza di sentenza definitiva di condanna passata in giudicato, o emesso decreto penale di condanna divenuto irrevocabile, oppure sentenza di applicazione della pena su richiesta, ai sensi dell'articolo 444 del codice di procedura penale, per reati gravi in danno dello Stato o della Comunità che incidono sulla moralità professionale; o, per uno o più reati di partecipazione a un'organizzazione criminale, corruzione, frode, riciclaggio, quali definiti dagli atti comunitari citati all'articolo 45, paragrafo 1, direttiva Ce 2004/18;
- g) l'inesistenza di violazione del divieto di intestazione fiduciaria posto all'articolo 17 della legge 19 marzo 1990 n. 55;
- h) l'inesistenza di gravi infrazioni definitivamente accertate alle norme in materia di sicurezza e a ogni altro obbligo derivante dai rapporti di lavori risultanti dai dati in possesso dell'Osservatorio;
- i) l'inesistenza di grave negligenza o malafede nell'esecuzione delle prestazioni affidate dalla Stazione Appaltante o errore grave nell'esercizio dell'attività professionale nei confronti di altre Stazioni Appaltanti;
- j) l'inesistenza di violazioni gravi, definitivamente accertate, rispetto agli obblighi relativi al pagamento delle imposte e tasse, secondo la legislazione italiana o quella dello Stato in cui sono stabiliti. **A tal proposito dichiara che l'Agenzia delle Entrate competente territorialmente è:** _____;
- k) di non aver reso nell'anno antecedente la data di inizio del presente procedimento, false dichiarazioni in merito ai requisiti e alle condizioni rilevanti per la partecipazione alle procedure di scelta del contraente e per l'affidamento di subappalti;
- l) di non aver commesso violazioni gravi, definitivamente accertate, alle norme in materia di contributi previdenziali e assistenziali, secondo la legislazione italiana o dello Stato in cui sono stabiliti;
- m) l'insussistenza di sanzione interdittiva di cui all'articolo 9, comma 2, lettera c) del D.Lgs. n. 231/2001 o altra sanzione che comporta il divieto di contrarre con la pubblica amministrazione compresi i provvedimenti interdittivi di cui all'articolo 14 del D.Lgs. n. 81/2008;
- n) di non trovarsi in alcuna situazione di controllo di cui all'articolo 2359 del codice civile con alcun soggetto, e di aver formulato l'offerta autonomamente;
- o) per se stesso e per gli altri soggetti dell'impresa muniti di poteri di rappresentanza:
 - i. che non è stata pronunciata sentenza di condanna passata in giudicato o emesso decreto penale di condanna divenuto irrevocabile o ancora pronunciata sentenza di

applicazione della pena su richiesta ai sensi dell'articolo 444 del codice di procedura penale, per reati gravi in danno dello Stato o della Comunità che incidono sulla moralità professionale;

- ii. che non è stata pronunciata condanna, con sentenza passata in giudicato per uno o più reati di partecipazione a una organizzazione criminale, corruzione, frode, riciclaggio, quali definiti dagli atti comunitari citati all'articolo 45, paragrafo 1, direttiva Ce 2004/18;
- iii. **di NON aver riportato condanne penali (comprese quelle per le quali è stata prevista la non menzione)**, ovvero di aver riportato le seguenti condanne penali (comprese quelle per le quali è stata prevista la non menzione):

_____;

p) che i titolari, soci, procuratori, direttori tecnici, amministrativi muniti di poteri di rappresentanza e soci accomandatari sono i seguenti:

i. nome e cognome: _____
luogo di nascita: _____
data di nascita: _____
codice fiscale: _____
residenza: _____
incarico: _____

ii. nome e cognome: _____
luogo di nascita: _____
data di nascita: _____
codice fiscale: _____
residenza: _____
incarico: _____

iii. (...) *altri soggetti*

q) di rispettare gli obblighi in materia di tutela della sicurezza e della salute dei lavoratori sui luoghi di lavoro;

r) di:

possedere la certificazione di qualità della serie _____;

non possedere certificazione di qualità;

s) di aver realizzato un fatturato globale d'impresa negli ultimi tre esercizi:

ANNO	2014	2015	2016
Fatturato nel settore oggetto della Commessa:			

t) **di conoscere ed incondizionatamente accettare la lettera di offerta di cui al presente procedimento ed i relativi allegati, con riferimento a tutte le clausole, dati e prescrizioni ivi contenute;**

- u) che alla presente procedura non partecipa alcuna altra impresa che si trovi, rispetto alla sottoscritta, nelle situazioni di controllo di cui all'art. 2359 del Codice Civile ovvero in situazioni di controllo sostanziale anche per il tramite di soggetti terzi non partecipanti alla raccolta di offerte;
- v) di impegnarsi in caso di aggiudicazione ad eseguire le prestazioni nei termini stabiliti dalla Stazione appaltante committente;
- w) di aver giudicato la Commessa realizzabile, adeguata e le prestazioni nel loro complesso remunerative e tali da consentire l'offerta presentata. Inoltre, nel redigere l'offerta, ha tenuto conto di tutti i costi derivanti dagli obblighi imposti dalla vigente normativa in materia di sicurezza e protezione dei lavoratori, nonché delle condizioni stesse di lavoro;
- x) di disporre di adeguata struttura organizzativa e tecnica per l'espletamento delle prestazioni e comunque avere la possibilità di procurarsi tutti i mezzi d'opera, la manodopera ed i materiali necessari all'esecuzione delle stesse;
- y) di accettare che la Stazione Appaltante possa avvalersi della facoltà di non procedere all'aggiudicazione definitiva, nei casi annoverati nella lettera di raccolta di offerte;
- z) che è a conoscenza che l'offerta si intende comprensiva di oneri/benefici della Ditta, nonché di ogni altro onere e magistero necessario, per garantire l'esecuzione della Commessa a perfetta regola d'arte;
- aa) di essere a conoscenza che la Croce Rossa Italiana – Comitato Locale di Ciampino, quale Stazione Appaltante, si riserva il diritto di procedere d'ufficio a verifiche, anche a campione ed in via successiva, in ordine alla veridicità delle dichiarazioni rese dalla sottoscritta ditta. Pertanto, questa Ditta è consapevole delle sanzioni previste dalla legge in caso di dichiarazioni false ovvero mendaci rilasciate ed emerse a seguito dei predetti controlli;
- bb) di essere informata, ai sensi del D. Lgs. 196/2003, che i dati raccolti saranno trattati anche con strumenti informatici, nell'ambito del procedimento per il quale la presente dichiarazione viene resa e pertanto, si acconsente sin da ora al relativo trattamento dei dati;
- cc) di osservare pedissequamente quanto stabilito nel "Patto di Integrità" e di essere consapevole delle relative sanzioni in caso di inosservanza ovvero violazione del medesimo;
- dd) di osservare quanto stabilito dal D.P.R. n. 62/2013 e di essere consapevole delle relative sanzioni in caso di inosservanza ovvero violazione;

La ditta dichiara infine:

- di aver ottemperato agli obblighi di cui alla Legge 12 marzo 1999, n. 68 e s.m.i. che disciplina il diritto al lavoro dei disabili;
- la propria condizione di NON ASSOGGETTABILITÀ agli obblighi di assunzioni obbligatorie di cui alla Legge 12 marzo 1999, n. 68 e s.m.i..

IL TITOLARE/LEGALE RAPPRESENTANTE